

=DIÁLOGOS TERRITORIALES REGCHAG=

Conversatorio Temático

Aporte de las REDES ECLESIALES TERRITORIALES DE ECOLOGÍA INTEGRAL – RETEIS REPAM, REMAM y REGCHAG

“Todo lo que la Iglesia ofrece debe encarnarse de modo original en cada lugar del mundo, de manera que la Esposa de Cristo adquiera multiformes rostros que manifiesten mejor la inagotable riqueza de la gracia. La predicación debe encarnarse, la espiritualidad debe encarnarse, las estructuras de la Iglesia deben encarnarse” Exhortación Apostólica Postsinodal Querida Amazonía, No. 6

Contenido

I. Elementos y características sobre las redes eclesiales territoriales y temáticas	2
II. Redes Eclesiales Territoriales: REPAM, REMAM Y REGCHAG	3
III. Informe Foro Temático	4
IV. Sistematización Foro Temático: LAUDATE DEUM Y RETEIS	6
PRIMERA PARTE: FORO VIRTUAL ABIERTO	6
SEGUNDA PARTE: DIÁLOGO Y TRABAJO EN GRUPOS	14
PREGUNTA 1. Desde la realidad de los biomas y los desafíos de Laudate Deum	14
PREGUNTA 2. Luces y Sombras	15
SÍNTESIS SOBRE DESAFÍOS. Desafíos Socio ecológicos y Pastorales de las RETEIS.....	15

I. Elementos y características sobre las redes eclesiales territoriales y temáticas

Tomando el documento de reflexión sobre las redes territoriales del CEPRAP/CELAM elaborado por Mauricio López en 2019, queremos destacar **los elementos previos imprescindibles para el proceso de REDES ECLESIALES TERRITORIALES y TEMÁTICAS**, y que nos orientan en el servicio a la Iglesia Pueblo de Dios en América Latina y el Caribe:

- 1) Dinamismos esenciales para una respuesta eclesial en red: **METANOIA, ALTERIDAD, DISCERNIMIENTO, y PARRESÍA.**
- 2) Lo más importante es asumir estos dinamismos de red como **PROCESOS ECLESIALES al modo de la Nueva Evangelización**, es decir, requieren de una mirada de largo plazo, necesitan continuidad en el acompañamiento, modo de estructura y en el liderazgo. **No existen fórmulas preestablecidas**, ni tampoco se puede uniformar la experiencia de las redes, ya que cada una de ellas debe responder a su propia identidad y su camino de discernimiento para responder a los signos concretos a los que busca acompañar. **Redes profundamente improbables, pero absolutamente imprescindibles.**
- 3) Reconocer la irrupción del **NUEVO SUJETO ECLESIOLOGICO EMERGENTE**. Un sujeto **TERRITORIAL y TEMÁTICO** que se ha expresado en el marco de la Encíclica Laudato Sí y en el propio Sínodo Amazónico.
- 4) Deben partir de un **hecho o fenómeno de absoluta e incuestionable relevancia donde identificamos la presencia del Cristo crucificado** y el llamado a una respuesta eclesial en clave de construcción del Reino como llamado a la **CONVERGENCIA ante la(s) URGENCIA(s).**
- 5) **Perspectiva pascual.** La **SUMA DE FRAGILIDADES** es el elemento que da razón de ser, tono y ritmo, y es lo único que permite superar las diferencias, distancias y vacíos. Este es el factor definitorio.
- 6) Es necesario hacer un profundo y serio proceso de **reflexión histórica** (identificar lo que ya se ha intentado como Iglesias -aciertos y errores- y lo que ha marcado a estos territorios o temáticas), de un **análisis de la realidad (clave sociopolítica-pastoral) y de un serio diagnóstico territorial o temático**, según sea el caso de cada red, de forma que se tenga una línea de base relevante que aporte con una visión amplia y detallada de la situación.
- 7) El proceso de reflexión sobre la realidad debe implicar una **participación directa de los sujetos específicos involucrados**, es decir, las instancias pastorales particulares que trabajan con relación a esto, y los propios actores territoriales o temáticos impactados por esta realidad.
- 8) **Mapa de actores.** Todo proceso de red eclesial territorial y temática debe propiciar un **consenso mínimo de parte de todos los actores implicados**. Sin este consenso, al ser un proceso de red **no institucionalizado**, será imposible llevar adelante los procesos de manera coherente con este espíritu de solidaridad y acción conjunta de actores diversos.
- 9) Se vuelve imprescindible asegurar el diálogo, contar con una estructura de articulación, y contar con la voluntad política y compromiso concreto de las **instancias regionales de la Iglesia: CELAM, CLAR, CÁRITAS ALyC, y otras.**
- 10) Implicar desde el inicio los **liderazgos eclesiales esenciales** como se especifica posteriormente.

Algunas características infaltables:

- **Superar las visiones existentes de respuesta pastoral parcial o fragmentada**, y partir de una mirada diferenciada a las estructuras actuales eclesiales. **No debe sustituir instancias existentes, sino potenciar las existentes** (promover una mayor articulación, superar la fragmentación, o crear procesos nuevos que no podrían ser producidos sin esta visión de red). **Una red conecta nodos, respetando la identidad particular.**
- **Visión multidimensional.** Superar la perspectiva fragmentada del conocimiento o la visión unidimensional que muchas veces se establece en nuestros procesos eclesiales. Las dimensiones para considerar como esenciales son las que se plantean en la categoría de ecología integral en Laudato Sí

(No. 137 a 162): **social, económica, política, ambiental, cultural, espiritual, y las consideraciones particulares sobre la vida ordinaria, el principio del bien común y la justicia entre generaciones.**

- **Estructura ligera, mínima, bien estructurada y con claros núcleos de gobierno, dirección, toma de decisiones, espacios de diálogo y consenso.** Perspectiva no institucionalizada para no sobreponerse a otras estructuras eclesiales, mantener el foco en su función prioritaria de servicio, y hasta por el hecho de su posible disolución en caso de que deje de responder a la razón prioritaria para la que fue estructurada.
- **Crear instancias específicas de gestión, organización y operación que aseguren el adecuado funcionamiento y acompañamiento de las redes,** anidados en instancias existentes de la Iglesia asociadas al tema, de forma que no se tengan que crear nuevas estructuras, a menos que sea la única opción. Esto implica un grado de apertura y compromiso explícito de las instancias eclesiales implicadas, y facilita también un estilo de gestión que puede ser rotativo entre las diversas instancias existentes.
- Definición de estructura y respuesta **multiescalar: local, nacional, territorial o regional, e internacional.**

II. Redes Eclesiales Territoriales: REPAM, REMAM Y REGCHAG

Cada una de las redes se ha fundado y consolidado a lo largo de los últimos 10 años:

- **2013-2014:** REPAM – al servicio del bioma panamazónico y de las 103 jurisdicciones eclesiásticas y presencia misionera que se encuentran en este territorio de la cuenca amazónica de sus 9 países: Venezuela, Colombia, Ecuador, Perú, Brasil, Bolivia, Surinam, Guayanas.
- **2019:** REMAM – al servicio del corredor biológico mesoamericano que incluye a la presencia de la iglesia y experiencias misioneras en 8 países: Panamá, Costa Rica, Honduras, Nicaragua, El Salvador, Belice, México y Guatemala.
- **2022:** REGCHAG – al servicio de dos biomas: Gran Chaco y el Acuífero Guaraní, y a la presencia de iglesia y presencia misionera en 4 países del cono sur y zona bolivariana: Bolivia, Paraguay, Argentina y Uruguay.

Cada una de ellas responde a un territorio, realidad socioambiental y socio pastoral. Cada red surge para responder a los clamores de un territorio/ bioma particular, escuchar a la gente de las bases, y, sobre todo, para generar un espacio de encuentro de las diversas presencias eclesiales y pastorales para unir esfuerzos comunes.

Desde el inicio el CELAM ha estado presente para acompañar en el proceso de fundación de las distintas redes. Desde el 2019 a la luz de renovación y reestructuración del CELAM, a través del Centro de Programas y Redes de Acción Pastoral se formaliza un proceso de acompañamiento del CELAM. Es por ello, que en Abril/23 se convoca a un *Encuentro sobre Ecología Integral*, y se confirma la necesidad de organizar un espacio de intercambio de las tres RETEIS en el continente.

En este proceso, recibimos el regalo de la Exhortación Laudate Deum (4 de octubre) y el inicio de la I Asamblea del Sínodo de la Sinodalidad, momento histórico para nuestra Iglesia. Es por ello, y en conjunto a los espacios de reflexión que ofrecen los **Diálogos Territoriales**, las tres redes deciden organizar un foro virtual con apoyo del CELAM para profundizar en los desafíos existentes que tienen a la luz de sus realidades y de Laudate Deum, y darlo como insumo al proceso de REGCHAG.

III. Informe Foro Temático

LAUDATE DEUM: DESAFÍOS DESDE LAS REDES ECLESIALES TERRITORIALES DE AMÉRICA LATINA Y EL CARIBE “INTERPELADOS A SEGUIR CUSTODIANDO LA CASA COMÚN”



Fecha: Lunes 30 de octubre del 2023

Participantes: Un total de 50 personas representantes y miembros de las tres redes y de otras instancias de nuestra Iglesia participaron en el zoom.

Redes sociales: 106 reproducciones completas y micro reproducciones 1,400 aproximadamente.

Ponentes

REPAM:

- Yesica Patiachi Tayori. Perteneciente al pueblo Harakbut. Vicepresidenta.
- Diego Gomes Aguiar. Equipo de la Secretaría Ejecutiva.

REMAM:

- Susana López, Representante de Territorio de REMAM, Coordinadora de la Pastoral de la Tierra, Guatemala.
- Fray René Arturo Flores, miembro de REMAM Panamá.

REGCHAG:

- Mons. Ángel Macín, obispo de Reconquista, Argentina representando al territorio y coordinador de la red.
- Miguel Cruz, Secretario Ejecutivo.

Objetivos

- 1) Dialogar sobre cómo las RETEIS (REPAM, REMAM, REGCHAG) son interpeladas en su ser y quehacer por la Exhortación Laudate Deum y sobre las realidades que acompañan.
- 2) Reflexionar en grupos de trabajo para aportar a los diálogos territoriales de REGCHAG a través de este conversatorio temático.

Metodología

Se utilizó como base la metodología de los Diálogos Territoriales de REGCHAG y se realizaron algunos ajustes.

- 1) **Identificar los temas clave:** Se define dos vertientes, la primera las realidades de las redes existentes, y el mensaje de Laudate Deum, muy vinculado al rol sobre la incidencia y presión que debemos ejercer para generar los acuerdos adecuados en espacios de toma de decisiones, como lo es la COP28 en Dubái. en el relevamiento realizado por la Red.

Pueden clasificarse en:

3. Eclesial

- 3.3 Presencia religiosa.
- 3.4 Pastorales en el territorio.
- 3.5 Iglesia presente.

- 3.7 Papel de la iglesia en conflictos.
- 3.10 Organismos o instituciones que caminan con la Iglesia.
- 2) **Identificación de ponentes:** El enfoque del encuentro era contar con 2 representantes de cada red, uno que pueda representar el territorio (líder/esa o agente de pastoral) y uno que represente a la red y la forma cómo se encuentra interpelada. Es decir, una representación desde el conocimiento de quien vive las realidades territoriales y quienes acompañan el tejer de las redes).
- 3) **Organización y estructura del evento virtual:**
- 3.1. Se realizaron 2 reuniones de trabajo entre los representantes de las RETEIS sobre el diseño y organización del evento. Se realizó una reunión de coordinación con el centro de Comunicaciones del CELAM para organizar la parte técnica y cobertura del evento.
- 3.2. Se definió que el evento virtual tendría dos momentos:
- **PRIMER MOMENTO: Espacio de escucha y reflexión general desde las REDES.** Incluía una presentación general del mensaje de Laudate Deum, para posterior escuchar a los ponentes de cada red. Esta parte del evento era abierta a todo público y retransmitida en redes sociales.
 - **SEGUNDO MOMENTO: Espacio de diálogo e intercambio en grupos.** Solo las personas que participaban en el zoom del evento podrían dividirse en 3 grupos (1 por cada bioma/ red) para que se respondan las preguntas priorizadas para el aporte a los Diálogos Territoriales.
- 4) **Preguntas:** se identificaron las siguientes preguntas de aporte y se hicieron algunos ajustes y modificaciones.

BASE	ADAPTACIÓN AL FORO
<ul style="list-style-type: none"> - ¿Qué aportes significativos/aprendizajes le generó la participación en el conversatorio? - Luces y sombras del tema en cuestión - Expectativas que le genera la participación en el Conversatorio 	<ul style="list-style-type: none"> - Desde la realidad de los biomas y los desafíos de Laudate Deum ¿Qué aportes significativos/aprendizajes le generó la participación en el conversatorio? - ¿Qué luces y sombras podemos destacar de estas realidades y de la invitación del Papa Francisco para el cuidado de la casa común?

IV. Sistematización Foro Temático: LAUDATE DEUM Y RETEIS

PRIMERA PARTE: FORO VIRTUAL ABIERTO

LAUDATE DEUM: DESAFÍOS DESDE LAS REDES ECLESIALES TERRITORIALES DE AMÉRICA LATINA Y EL CARIBE “Interpelados a seguir custodiando La Casa Común”

“PERO CON EL PASO DEL TIEMPO ADVIERTO QUE NO TENEMOS REACCIONES SUFICIENTES MIENTRAS EL MUNDO QUE NOS ACOGE SE VA DESMORONANDO Y QUIZÁS ACERCÁNDOSE A UN PUNTO DE QUIEBRE. (LD-2)

ES UN PROBLEMA SOCIAL GLOBAL QUE ESTÁ ÍNTIMAMENTE RELACIONADO CON LA DIGNIDAD DE LA VIDA HUMANA. (LD-3)



Estamos presentes, como parte de los desafíos pastorales que hemos asumido en el CELAM desde el 2021 y que están relacionados al llamado de los pueblos y del Papa Francisco sobre el Cuidado de Nuestra Casa Común.



- Escuchar el clamor de los pobres, excluidos y descartados. (No. 7)
- Reafirmar y dar prioridad a una ecología integral en nuestras comunidades, a partir de los cuatro sueños de Querida Amazonía. (No. 10)
- Acompañar a los pueblos originarios y afrodescendientes en la defensa de la vida, la tierra y las culturas. (No. 12)
- Promover una economía solidaria y sostenible-sustentable. (No. 30)
- Acompañar las búsquedas de los movimientos populares de los derechos sagrados de Tierra, Techo y Trabajo. (No. 35)

1. Saludo desde Mons. Jaime Spengler, Presidente del Consejo Episcopal Latinoamericano – CELAM



Interpelados a cuidar de la Casa Común, la casa común pide cuidado y nosotros estamos asistiendo en esta necesidad. Laudate Deum agradecer por la casa común que nos acoge, que nos sustenta y que en la que nosotros podemos convivir.

Por eso este evento importante, para que podamos conocer lo que el Santo Padre entregó para nuestra Iglesia. Aprovechemos este momento y mi saludo para este grupo que aquí está reunido. Esperamos contar con sus contribuciones y reflexión, e inclusive -yo diría también- a través de las provocaciones posibles una ayuda para que juntos podamos cuidar la casa común, y hacerla un poco más confortable para las futuras generaciones.

2. Presencia de las realidades de nuestra América Latina y el Caribe, CEPRAP

Contemplamos la realidad de nuestro continente, desde el Caribe con los enfrentamientos ante la vulneración de derechos del pueblo campesino, como la lucha contra el megaproyecto minero en Panamá; como también la situación de sequías extremas en la Panamazonía y el Gran Chaco.



Invito a cada uno a acompañar este camino de reconciliación con el mundo que nos alberga, y a embellecerlo con el propio aporte, porque ese empeño propio tiene que ver con la dignidad personal y con los grandes valores. Sin embargo, no puedo negar que es necesario ser sinceros y reconocer que las soluciones más efectivas no vendrán sólo de esfuerzos individuales sino ante todo de las grandes decisiones en la política nacional e internacional” (LD – 69)

3. Introducción sobre Exhortación Laudate Deum– Hna. Lidia Chávez, Misionera Laurita, Comisión Pueblos Originarios. Colombia.

Hna. Lidia Chávez, Misionera de la Congregación de la Madre Laura, Arquidiócesis de Popayán, Parte del equipo Coordinador de la Comisión de Pueblos Originarios del CELAM.



La Exhortación se hizo pública el 4 de octubre durante la fiesta de San Francisco de Asís de este año 2023 y en este contexto de la sinodalidad. Creo que es un texto que nos motiva mucho a interiorizarnos en esa responsabilidad ecológica y los cambios que se están dando.

El título Laudate Deum o 'Alaben a Dios', es una expresión tomada de Francisco de Asís, quien invitaba a tener la centralidad de Jesús de Dios reflejado en todas las criaturas. En la actualidad,

el Papa Francisco nos lo recuerda y nos ubica en este contexto tan álgido para la humanidad, que cada vez se ve más afectada por manifestaciones que a veces pasan desapercibidas o se piensa que son temporales. Pero según los indicios, como lo explica esta carta, son realmente desafiantes para la humanidad, sobre todo para los pueblos más afectados, que son los empobrecidos.

Esta nueva carta es mucho más enérgica y puntual sobre el cambio climático y los problemas graves que se expresan en lo cotidiano, en los diferentes territorios del mundo. Se dice que el problema climático viene relacionado con los sistemas económicos, con el sistema tecnocrático, sobre todo, que busca acumular riquezas y extraer recursos sin pensar en la humanidad. Los puntos centrales de la carta son: en primer lugar, la crisis climática global, que aborda la resistencia y las confusiones, los daños y riesgos, y las causas humanas. En segundo lugar, el paradigma tecnocrático, que nos insta a repensar nuestro uso del poder. En tercer lugar, la debilidad de la política internacional en la respuesta al cambio climático, configurando el multilateralismo. En cuarto lugar, las conferencias sobre el clima, los avances y fracasos.

Las conferencias sobre el clima, avances y fracasos se han llevado a cabo desde 1992, pero no han dado una respuesta. Próximamente, está el COP 28, y ahí está el interrogante de si hay un interés sincero en lograr una respuesta a este cambio climático o si se sigue con el mismo enfoque, lo cual sería realmente dramático para la humanidad. Entonces, las dos opciones son dejar que pasen las cosas más graves para la humanidad y el planeta, o comprometerse de verdad con un cambio que aún podría estar a tiempo.

Las motivaciones espirituales, desde la fe y el caminar en comunión y compromiso, son parte del esquema de esta carta. En ella, se enfatizan aspectos muy relevantes para la humanidad, como el compromiso de la Iglesia, el compromiso social, y el compromiso de las políticas de respuesta para hacer realidad que este cambio climático no se acelere más de lo que ya ha sucedido en los últimos 50 años. Aún se podría salvar algo si se asume con contundencia la responsabilidad ecológica.

La carta también menciona las resistencias y confusiones, ya que a veces se toma la información científica sobre el cambio como algo que no es serio. Las resistencias y la confusión provienen, en parte, de la falta de conciencia o receptividad para ver las afectaciones de la acción humana. Estos daños son causados por la extracción sistemática de recursos y la contaminación a través de la energía fósil. La política tecnocrática del paradigma que destruye la naturaleza en busca de beneficios económicos y tecnológicos también es un aspecto resaltado por el Papa. Es necesario repensar nuestro uso del poder y cambiar esta mentalidad que acelera la destrucción masiva en detrimento de la humanidad.

Todo esto no afecta solo a un país o departamento localmente. El sistema está interconectado, y lo que se hace en una parte afecta a todo el espacio geográfico. Por lo tanto, es algo que hay que tener en cuenta, y esta visión, que los pueblos indígenas ya tienen presente, necesita una mayor conciencia y receptividad.

El Papa enfatiza cómo la respuesta al daño climático por parte de la política internacional no ha sido suficiente ni efectiva. La urgencia de una acción colectiva y el compromiso de muchos países son necesarios para luchar por el bien común y el cuidado de la casa común.

4. Reflexiones desde las RETEIS

REPAM: RED ECLESIAL PANAMAZÓNICA

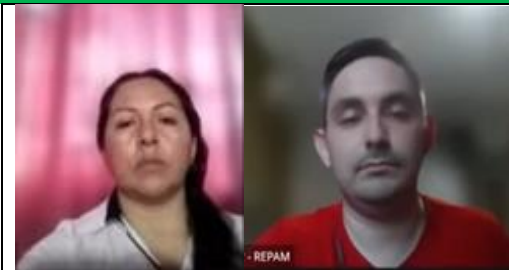

- **Yesica Patiachi Tayori.** Perteneciente al pueblo Harakbut. Es Vicepresidenta de la REPAM.
- Diego Gomes Aguiar, parte del Equipo de la Secretaría Ejecutiva de REPAM. Es Coordinador de articulación.

Diego Gomes Aguiar (Brasil)

A lo largo de su historia de casi 10 años, la REPAM continúa impresionando sus actividades, contribuyendo a la defensa de los derechos humanos de las personas, denunciando diferentes casos de violaciones a estos mismos derechos. Coincidencias diferentes niveles visibilizaron y valorar el conocimiento y sabiduría de los pueblos indígenas y comunidades tradicionales para hacer florecer y si potencializar el buen vivir. Seguimos trabajando también con otras redes del continente americano y también de otros continentes, en un trabajo de promoción de la ecología integral. La Henna, la Alianza de Redes Eclesiales para la Ecología Integral, es 1 de estos espacios de sinergia.

Destaco aquí algunos desafíos que nos plantea. A partir de 3 aspectos muy importantes:

- 1) **La crisis climática**, porque la Amazonía es responsable de las reglas de la regulación climática y la distribución de las precipitaciones en América del sur en un fenómeno llamado ríos voladores que proviene sobre todo de la humedad de los océanos y entra por el norte de Brasil. Parte de esta unidad se precipita en la propia selva, pero hay otra parte que también tiene un papel fundamental en la regulación del clima global, junto con otros bosques tropicales.
- 2) **El paradigma tecnocrático** que enfrentamos a partir de una creencia en el poder ilimitado de la tecnología y de la economía, que ya no es más sostenible. Tenemos claro que nuestra identidad de primordial escuchar las personas y esa dimensión es de fundamental importancia. ¿Por qué nos permite conocer y profundizar otras formas de ser y convivir? Con los territorios para buscar desde ahí alternativas viables para pensar nuevos horizontes posible.
- 3) **Dimensión política**, porque la dimensión política es también 1 de los desafíos que la red se ha preocupado también por abordar, teniendo en cuenta los preocupantes escenarios de la de realidades amazónicas que adquieren características muy particulares en los territorios de los diferentes países. Estamos ampliando la red para que se pueda hacer un medio donde las personas puedan alzar su voz y clamar por las innumerables vulnerabilidades a las que están expuestas es cada vez más importante, como nos dice el papa Francisco, abrir espacio para un multilateralismo desde abajo, lo que refuerza significativa.

Yesica Patiachi Tayori (Perú)

Soy Jessica Patiachi, soy indígena del pueblo Harakbut de Perú. Un saludo muy especial a los hermanos de los distintos pueblos originarios, también de los pueblos ribereños, campesinos, afrodescendientes y poblaciones urbanas. Mi posición como una mujer originaria de Madre de

Dios como Harakbut me hace tener otra óptica y otra lectura sobre el mensaje que nos quiere dar el Papa Francisco.

Aquí hablamos del modelo de desarrollo que le ha ocasionado mucho daño a la Amazonía, porque esa mentalidad de progreso trae dinero, pero acostada de la destrucción de la Amazonía. Si bien es cierto la Iglesia está acompañando a través de estas redes desde un nuevo apostolado, la Iglesia reconoce que ya no podemos aplicar ese modelo de evangelización traído que obligaba a olvidar la lengua propia, y que no respetaba las cosmovisiones de los pueblos indígenas.

En lo que hoy menciona el Papa Francisco y lo que nos invita a vivir, es lo que nosotros ya vivíamos como pueblos con la naturaleza, en un proceso de armonía y equilibrio. Hoy en día esto se ha vulnerado, por todas las actividades extractivas (tala, minería, tráfico de terrenos, monocultivos, etc.) que han sido traídas desde afuera. Entonces todo esto pienso yo, que el Papa es consciente y no solamente quiere que se quede en él, sino quiere que sus feligreses y creyentes católicos o no puedan ser interpelados por esta realidad.

La pregunta es, ¿Vamos a hacer solo testigos, solo nos vamos a quedar en un discurso? o ¿Qué acciones concretas vamos a hacer?

Debemos rescatar en los distintos pueblos del conocimiento ancestrales que sí, nos podemos indignar, podemos protestar, pero no podemos hacer nada solos. Y el Papa nos está llamando a la colectividad. **Aquí debemos tejer redes, y este es el gran desafío. Porque solos no vamos a poder hacer nada, pero si nosotros buscamos a otras organizaciones, a otras personas ya sensibilizadas, o aquel que destruye, para hacerle entender que nunca antes la humanidad había estado en esta gran encrucijada.** Cierro diciendo que el Papa Francisco y los pueblos indígenas coincidimos en que se debe trabajar en conjunto, se debe tejer redes para poder mitigar el cambio climático, porque no creo que podemos ya evitarlo.

REMAM: RED ECLESIAL ECOLÓGICA MESOAMERICANA

- Susana López, Representante de Territorio de REMAM, Coordinadora de la Pastoral de la Tierra, Pastoral Social, Diócesis de San Marcos Guatemala.
- Fray René Arturo Flores, miembro de REMAM Panamá.



Fray René Arturo Flores, (Panamá)

Es alentador ver cómo la REMAM en Panamá está respondiendo a los desafíos internos y externos con un enfoque integral. La fortaleza de la organización y la incidencia política a nivel nacional son claves para generar un impacto significativo. La participación activa de la Iglesia en Panamá en la oposición al contrato minero es un testimonio valioso de su compromiso con la defensa de la casa común. El hecho de que los Obispos hayan dado testimonio de comunión y algunos hayan caminado con el pueblo en la protesta demuestra una conexión profunda con las luchas concretas de las comunidades.

La conciencia creciente y la participación ciudadana en contra del contrato minero son señales positivas de un despertar social y civil en Panamá. La creatividad y el lema de "sal de las redes sociales y ven a la calle" reflejan un deseo de acción directa y un rechazo al modelo tecnocrático.

Es alentador ver que la REMAM en Panamá está trabajando en desafíos como el conflicto directo por la protección del agua dulce y la inclusión de la espiritualidad de la creación en las comunidades cristianas. La visión de una mejor Organización Nacional como red, con presencia más fuerte en las diócesis y comunidades, es un sueño valioso y ambicioso.

La importancia y los desafíos en la formación y organización, así como la renovación de la formación catequética, son pasos esenciales para seguir siendo defensores y defensoras de la casa común. El llamado a caminar con las comunidades desde sus luchas, en sintonía con la Convención de Escazú y las enseñanzas del Papa Francisco, demuestra un enfoque holístico y comprometido.

Susana López (Guatemala)

La REMAM en Guatemala está abordando de manera integral los desafíos planteados por los documentos del Papa Francisco. Sobre todo, se destaca la necesidad urgente de poner atención al cambio climático y cómo afecta especialmente a las poblaciones más empobrecidas.

La crítica al modelo económico neoliberal y sus impactos en la distribución de la tierra es un tema central. La desigualdad en la tenencia de la tierra es una realidad que afecta a muchos países y comunidades, y es esencial abordarla para construir un modelo más equitativo y sostenible.

Destaco algunos desafíos:

- 1) **El gran desafío al que estamos llamados es a unir las puntas de las redes que trabajan en la misma dirección es fundamental.** La colaboración y la solidaridad entre organizaciones y movimientos son clave para enfrentar los desafíos actuales de manera más efectiva y amplificar las voces de aquellos que defienden la casa común.
- 2) Experimentamos una resistencia en las calles en Guatemala durante más de 20 días, esto destaca **la importancia de la acción ciudadana para preservar la democracia y oponerse** a decisiones gubernamentales que puedan tener impactos negativos en el medio ambiente y las comunidades.
- 3) Tenemos la referencia a **la actitud samaritana** y la pregunta "¿Dónde está tu hermano?" resalta la importancia de la solidaridad y la responsabilidad mutua en el cuidado de la creación y la convivencia en el planeta.
- 4) **La necesidad de investigaciones y estudios para sustentar la incidencia política y pública** demuestra un enfoque basado en datos y hechos concretos. Esto es esencial para contrarrestar aquellos que intentan desacreditar las preocupaciones ambientales y sociales.
- 5) La importancia de **la auditoría social y la participación ciudadana** en la supervisión de políticas públicas y proyectos, especialmente en consultas comunitarias, destaca la necesidad de una ciudadanía informada y activa.

En conclusión, el llamado es a un compromiso mutuo, a acciones drásticas y a la unión de fuerzas a nivel mundial resuena fuertemente. La urgencia de incidir a nivel global para enfrentar la crisis climática y sus consecuencias es una tarea que nos concierne a todos.

REGCHAG: RED ECLESIAL DEL GRAN CHACO Y ACUÍFERO GUARANÍ



- Mons. Ángel Macín, Obispo de Reconquista y Coordinador de la red.
- Miguel Cruz, Secretario Ejecutivo de la red.

Mons. Ángel Macín (Argentina)

Un saludo cordial a todos desde el corazón del gran Chaco y el Acuífero Guaraní. Voy a compartir algunos comentarios después de haber escuchado tantas cosas importantes que nos dan que pensar y también nos inspiran a la acción. Voy a tratar de ser breve para darle paso a Miguel para que comente algo de los diálogos territoriales. Según nos decía Monseñor Jaime la Laudate Deum es un texto no solo nos ilumina nuestro camino, sino también nos provoca y creo que este tipo de diálogo que nos ayuda a eso. Por eso yo pienso la Laudate Deum es una confirmación, y al mismo tiempo un desafío para las redes eclesiales hermanas REMAM, REPAM, y la misma REGCHAG. O, dicho de otro modo, es un texto de respaldo y al mismo tiempo un reto para seguir caminando como redes.

Gracias por tus reflexiones, especialmente en torno al tema de la alabanza como categoría interpretativa y la importancia del multilateralismo en la Exhortación "Laudate Deum". También, la posibilidad que nos apertura los diálogos territoriales es relevante y abre un espacio interesante para la acción concreta desde las redes eclesiales.

Destaco los siguientes puntos:

1. La Alabanza como Categoría Interpretativa:

- La importancia de reconocer que no somos dioses, sino servidores de la creación.
- La alabanza como una experiencia que nos coloca en el lugar adecuado, promoviendo la humildad y el respeto hacia la creación.

2. Multilateralismo y Acción Pragmática:

- La necesidad de actuar de manera concreta y pragmática, respondiendo al llamado directo del Papa Francisco a la acción.
- El énfasis en el multilateralismo, tanto entre países como entre la Iglesia y otros sectores de la sociedad, para abordar las asimetrías y fortalecer el compromiso efectivo.

3. Diálogos Territoriales:

- La idea de utilizar los diálogos territoriales como una herramienta para incidir desde la periferia en las problemáticas que afectan a los territorios.
- La importancia de insertar las redes como nuevos sujetos emergentes en la vida de una iglesia abierta y sinodal.

En síntesis, tenemos "esperanza y prontitud" como las palabras clave para los próximos tiempos, esto debe resonarnos fuertemente y reflejar la urgencia que el Papa Francisco destaca en su Exhortación.

Miguel Cruz (Colombia)

Gracias por compartir estas reflexiones y por permitirnos compartir sobre la iniciativa de diálogos territoriales que la REGCHAG está llevando a cabo. Aquí destacamos algunos puntos clave:

1. Emergencia Ambiental y Cambio Climático:

- Se resalta la urgencia de la situación actual con eventos climáticos extremos y cambios significativos en la temperatura global.
- La experiencia concretizada en la falta de lluvias en el Chaco argentino y las consecuencias devastadoras para las comunidades.

2. Llamado a la Acción y Diálogos Territoriales:

- El Papa Francisco, a través de Laudate Deum, hace un llamado de emergencia a toda la comunidad cristiana para salir al encuentro de la naturaleza y exigir cambios.
- Se destaca la importancia de los diálogos territoriales como una herramienta para escuchar y comprender las realidades de las comunidades directamente afectadas por las problemáticas ambientales.

3. Unión de Esfuerzos y Diálogo Interreligioso:

- El llamado del Papa se extiende a la unión de esfuerzos entre cristianos, otras religiones, y todas las personas comprometidas con la causa ambiental.
- Reconocimiento de que la Laudate Deum refuerza y conecta las enseñanzas de Laudato Si' y Fratelli Tutti.

4. Cosmovisión Judeocristiana:

- Se destaca la evolución en la comprensión de la cosmovisión judeocristiana, reconociendo que la vida humana es inseparable de la vida de todas las criaturas.
- Se resalta la importancia de un respeto sagrado, cariñoso y humilde hacia toda la creación.

5. Diálogos Territoriales en la REGCHAG

- Se presenta la iniciativa de diálogos territoriales como un espacio de profundización y escucha de las narrativas vivas de las comunidades.
- El proceso busca legitimar las acciones territoriales a partir de las experiencias y perspectivas directas de las personas afectadas.

En resumen, la importancia de actuar de manera inmediata, la necesidad de escuchar las voces de las comunidades afectadas, y el llamado a la unión de esfuerzos resuenan como aspectos fundamentales. Agradecemos su compromiso y trabajo en estos temas críticos.

SEGUNDA PARTE: DIÁLOGO Y TRABAJO EN GRUPOS

A continuación, se colocan los aportes sistematizados en el trabajo de grupos, y se destacan los principales desafíos que han mencionado las RETEIS de cara al mensaje y llamado de Laudate Deum:

PREGUNTA 1. Desde la realidad de los biomas y los desafíos de Laudate Deum

¿Qué aportes significativos/aprendizajes le generó la participación en el conversatorio?	
A continuación, se encuentran organizadas los aportes y reflexiones en orden de repetición (mayor a menor)	
1. La importancia en la Incidencia política desde nuestra Iglesia	<ul style="list-style-type: none"> - Incidencia desde nuestras particularidades, en defensa de la vida, implicar a los obispos, párrocos, pastores, etc. - Se tiene que realizar incidencia, como se promueven planes de gobierno. - Se retoma la importancia de la Laudate Deum, que parte de la crisis para llegar a la crítica al capitalismo, a la visión tecnocrática con un modelo de producción y consumismo sin futuro; que se quiere cambiar la matriz energética sin cambiar el modo de vida. Hay que valorar otros modos de vida alternativa. El mecanismo de ley de "debida diligencia" en que las empresas se certifican en Derechos Humanos. ¡Un multilateralismo hipócrita, los estados le hacen el juego! y no hay respuesta efectiva. se precisa control político de nuestros territorios, asumir ese poder; la Iglesia debe apoyar en ese proceso. El cristianismo ha estado muy cercano al extractivismo. - Incorporar el "Bien Vivir", aunque aún no entró a la doctrina de la Iglesia; valorar prácticas alternativas; importancia del trabajo en red, que permite la incidencia política. - El multilateralismo es arma de doble filo, pero necesitamos que los países depredadores participen. - Como iglesia aún no somos capaces de tener voz.
2. La importancia de un nuevo Modelo de Iglesia en Salida	<ul style="list-style-type: none"> - Una iglesia que debe salir para responder a los retos sociales que se nos exige. - Una iglesia con una visión compartida con la sociedad. - Hay un llamado a la interno de la Iglesia. Primero a trabajar juntos por la Casa Común, e incidir en los tomadores de decisiones y generar políticas de bienestar común. - Hoy la defensa del medio ambiente debería estar los temas que abordan los líderes en las iglesias locales. - Es necesario incluir la alabanza, para reconocer a Dios como ser superior y no considerarnos a nosotros como el centro de la creación.
3. Las resistencias y negacionismos (sociedad e iglesia) a los impactos del cambio climático	<ul style="list-style-type: none"> - Pesar de la gravedad de la crisis ecológica, no todas las pastorales la priorizan dentro de su trabajo. - Algunas personas todavía no relacionan los efectos del clima con la calidad de vida de ser humano. - En las parroquias, generalmente no hay conciencia de aporte propio al respeto a la creación.

	<ul style="list-style-type: none"> - También se observa un desconocimiento de la carta Laudato si y de Laudate Deum
4.No dejar de insistir en conocer la realidad.	<ul style="list-style-type: none"> - Hace falta contemplar y profundizar más sobre las realidades para generar compromiso de la gente y la iglesia. - Investigaciones para sustentar incidencia política y pública. - La crisis climática es un abuso para las personas más débiles. - A las comunidades en general no existe una mirada global frente a la ecología integral.
5.Conversión personal es el primer paso	<ul style="list-style-type: none"> - A nivel personal hay desafíos y esperanza. - Demos ser instrumentos eficaces, debemos de ser profetas, denunciar y anunciar, ser significativas, la práctica y compromisos colectivos para lograr la transformación. Que yo sea esas testigos creíbles. En mí mismo, lograr el pensamiento positivo. - Motivar y motivarnos, caminar juntos en la diversidad.
6.Los biomas viven problemáticas y esperanzas compartidas	<ul style="list-style-type: none"> - Problemas comunes como territorio, agua, pero podemos recoger experiencias para unir puntas de las redes para defender la vida. - El hermanamiento y las características de biomas.
7.Otros	<ul style="list-style-type: none"> - Una sociedad abandonada, un sector de iglesia que no ha asumido, ejemplo colegios. - ¿Qué pasa con los que no están incluidas en las redes?

PREGUNTA 2. Luces y Sombras

¿Qué luces y sombras podemos destacar de estas realidades y de la invitación del Papa Francisco para el cuidado de la casa común?	
Luces	<ul style="list-style-type: none"> - Hay que fortalecer las redes que ya existen, y crear otras en favor de la Casa Común. - En Laudato Deum hay una espiritualidad, la mirada de Dios sobre las creaturas no como objetos, sino como hermanas como nos invitaba San Francisco de Asís. - ¡Hay que actuar ya! No sólo tomamos conciencia, sino que tengamos acción comunitaria. - La alabanza, la naturaleza, reconocerla, y que las actividades humanas partan de esa visión y no de una visión antropocéntrica.
Sombras	<ul style="list-style-type: none"> - Creer que los poderes jerárquicos católicos están ligados al poder de las empresas y los Estados. - La Iglesia ha formado parte del sistema que se impuso en América Latina, en el principio de esta historia no estuvimos al lado de los perseguidos y empobrecidos.

SÍNTESIS SOBRE DESAFÍOS. Desafíos Socio ecológicos y Pastorales de las RETEIS

A continuación, se encuentran organizadas los aportes y reflexiones en orden de repetición (mayor a menor)	
1.Luchar contra el paradigma tecnocrático desde la escucha a los	<ul style="list-style-type: none"> - Nos enfrentamos a la creencia en el poder ilimitado de la tecnología y de la economía, que ya no es más sostenible. Tenemos claro que nuestra identidad de primordial escuchar las personas y esa dimensión es de fundamental importancia. Junto

<p>territorios, y el apoyo en sus luchas.</p>	<p>con los territorios para buscar desde ahí alternativas viables para pensar nuevos horizontes posible.</p> <ul style="list-style-type: none"> - No modelos productivos que vean el desarrollo sólo desde lo económico, sino desde el ser. - Cambiar el paradigma desarrollista, por el desarrollo del ser. - La importancia de la acción ciudadana para preservar la democracia y oponerse a decisiones gubernamentales que puedan tener impactos negativos en el medio ambiente y las comunidades. - La auditoría social y la participación ciudadana en la supervisión de políticas públicas y proyectos, especialmente en consultas comunitarias, destaca la necesidad de una ciudadanía informada y activa. - La idea de utilizar los diálogos territoriales como una herramienta para incidir desde la periferia en las problemáticas que afectan a los territorios. - Se destaca la importancia de los diálogos territoriales como una herramienta para escuchar y comprender las realidades de las comunidades directamente afectadas por las problemáticas ambientales. - Debemos rescatar en los distintos pueblos del conocimiento ancestral.
<p>2.Estamos llamados/as a hermanarnos a tejer la colectividad a tejer redes para asumir juntos/as esos desafíos, porque solos/as no lo vamos a lograr.</p>	<ul style="list-style-type: none"> - No podemos hacer nada solos. Y el Papa nos está llamando a la colectividad. - ser red de redes, y no abandonar los territorios en su camino de resistencia. - Debemos tejer redes, y este es el gran desafío. Porque solos no vamos a poder hacer nada, pero si nosotros buscamos a otras organizaciones, a otras personas ya sensibilizadas. - El gran desafío al que estamos llamados es a unir las puntas de las redes que trabajan en la misma dirección es fundamental. - El énfasis en el multilateralismo, tanto entre países como entre la Iglesia y otros sectores de la sociedad, para abordar las asimetrías y fortalecer el compromiso efectivo.
<p>3.Reconocer e investigar más sobre los impactos y vulneraciones ocasionadas por el Cambio Climático en los territorios.</p>	<ul style="list-style-type: none"> - Vivimos una crisis climática en todos los biomas. - Debemos decir y hacer algo frente al cambio climático. - La necesidad de investigaciones y estudios para sustentar la incidencia política y pública demuestra un enfoque basado en datos y hechos concretos. Esto es esencial para contrarrestar aquellos que intentan desacreditar las preocupaciones ambientales y sociales. - Se resalta la urgencia de la situación actual con eventos climáticos extremos y cambios significativos en la temperatura global.
<p>4.Asumir la Dimensión Socio Política y Ambiental como Iglesia para tejer</p>	<ul style="list-style-type: none"> - Debemos ampliar los espacios de nuestras redes para que se pueda hacer un medio donde las personas puedan alzar su voz y clamar por las innumerables vulnerabilidades a las que están expuestas es cada vez más importante, como nos dice el Papa

<p>un multilateralismo desde abajo.</p>	<p>Francisco, abrir espacio para un multilateralismo desde abajo, lo que refuerza significativa.</p> <ul style="list-style-type: none"> - El llamado a caminar con las comunidades desde sus luchas, en sintonía con la Convención de Escazú y las enseñanzas del Papa Francisco, demuestra un enfoque holístico y comprometido.
<p>5.Renovar los procesos formativos.</p>	<ul style="list-style-type: none"> - La importancia y los desafíos en la formación y organización, así como la renovación de la formación catequética. - Mayores espacios de formación